広報 つなぎ
平成2年 2月 No.289
発行／津奈木町 編集／企画課 印刷／水俣旭印刷所

人口と世帯（1月1日現在）人口6,049（－3）・男2,895（－2）・女3,154（－1）・世帯1,750（＋9）（　）内は前月との比較

文化ゾーンの中心 共同福祉施設着工

平成二年九月末完成予定

去る一月十三日、町民広場の郷土史料文化館の隣に建設を計画していた共同福祉施設（勤労者福祉施設）の起工式が行われた。

この共同福祉施設は、音楽ホールを中心とする勤労者のための施設で、津奈木町と雇用促進事業団が共同で建設するものである。

建物の概要は、延床面積千百八十八平方メートル、鉄筋コンクリート一部二階建てで、建物本体のみの工事費は約二億六千万円である。音楽ホール（三百九十一平方メートル）のほか、会議室二室、教養文化室二室、相談室一室、ロビー（情報コーナー）、事務所等が具備されている。

音楽ホールは、音響設備や舞台照明設備に重点をおいて設計しているため、クラシックコンサートや、そのほか色々なイベントにも十分対応できる能力がある。また、客席は四百二席で、うち二百十席が移動椅子、百九十二席が階段式電動椅子となっている。このため、通常は多目的ホールとして、軽スポーツや各種イベントなどにも利用できる。

さらに、会議室は可動間仕切りにより大会議室としても使用でき、教養文化室は茶道設備も整っている。

施設の完成は今年の九月下旬の予定で、こけら落としには東京交響楽団によるクラシックコンサートを計画している。

起工式には、町長、山本議員のほか、熊本雇用センター所長、町議会議員、各地区の区長さんら約百二十名が出席し、神事が行われたあと、町長が「町民みんなが集まり、音楽や趣味、文化活動を楽しめるような、文化の中心となる施設としたい」とあいさつした。

町民広場には既に郷土史料文化館が開館しているが、共同福祉施設とあわせて文化の拠点として、さらに町民広場全体には、緑をふんだんに使い、景観的にもすばらしい空間とする計画で、文字通り町民の憩いの場となろう。

◆広報一一月号でもお知らせしましたが、共同福祉施設の愛称を引き続き募集しています。わかり易く親しみ易い名称をつけて下さい。

一、イメージ
太陽のように明るく活動的なイメージ

二、応募方法
官製ハガキ又は応募用紙に、名称とその由来等を記載し、住所氏名を明記の上応募して下さい。

詳細は役場企画課へ

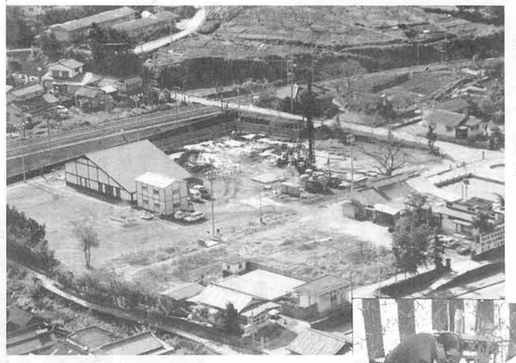
▲施設の工事が始まった町民広場

▲町長による鍬入れ式

まちづくりにアドバイス

日本旅のペンクラブ相談役 毛利 好彰氏来町

去る一月二十二日二十三日の両日、日本旅のペンクラブ相談役の毛利好彰氏が来庁された。毛利氏は、日本世界各地をまわっており、各種の本の出版や地域づくりのアドバイザーとして有名な方である。

二十二日には、熊本県地域振興課の方と共に活性化推進委員会（会長野崎義智さん）と懇談された。本町のブロンズ像は、今後どのように取組んでいったらよいのかと言う活性化メンバーの質問に「文化、彫刻を特別なものと思っている間は成長しない。文化は金もうけには一番いい、芸術は財産になる」「非常にむずかしい芸術文化に取組んだ町はすばらしいと思う。今後少くとも二十体以上は設置すべきである」と言う言葉にメンバーもびっくりしていた。

農業の質問には「農業はいい観光資源になる。今のやり方、考え方を変えて時代に合った経営を」また、本町の印象はという質問に「津奈木町は素晴しい自然があり交通の便もよく、リゾートに一番環境がよい。活性化させるのには一番やりやすい土地である」との事であった。

二十三日は町内の文化関係者約五十名を集め報告会が行われた。

「リーゲランの輪廻の彫刻は、胎児から老いて永久の眠りにつくまでの人間の生涯を教体の彫刻で表現しており、津奈木町にもそういったストーリーのある彫刻を数多く設置することも一つの方法。芸術は感性である。芸術や文化は、強制的に与えても感動するものではなく自ら感じるものだ……」津奈木の持つすばらしい海岸線を利用し、ミニ美術館群を設置しリゾート化することが活性化への早道ではないか……。

当町の緑と彫刻のある町づくりは、町民が「丸となったら日本一でも世界一にでもなれる。やるなら徹底してやる。論議は何かをやるためにたたかわせてほしい」という言葉で報告とされた。

▲活性化委員会と懇談する毛利氏

江戸時代のかわら版 其の弐

津奈木町誌編集室

津奈木手永御惣庄屋 第九代徳富太多七着任

惣庄屋伊藤次三太は就任後わずか一年三ケ月で、天明四年（一七八四）四月三日病死。

五月水俣の徳富太多七（四十八歳）が後任ときまった。

辞令を受けた太多七は、早速熊本藩庁に就任の挨拶をすませ、六月十一日、長男才次郎（一吉）はすでに二七、八才の青年で水俣に残り、夫婦二人で津奈木へ赴任して来た。

まだ官舎がない頃で、「会所」手代の和七さんの借家に仮住いする。そして、斉藤養右衛門（第七代惣庄屋。斉藤家は初代から惣庄屋を勤め、養右衛門は天明二年に辞める）の空家を買受け、修繕した上で十二月一日引越した。

十五名を表彰

太多七が最初に手がけたことは農業に精出す御百姓をできるだけ沢山見つけて表彰することであった。

後世「天明の大飢饉」といわれるように、十年ほど前の安永年間から天候不順で、世界的に気候が悪く、低温が続いたという。

天明三年十月浅間山が大爆発、物価騰貴により米、野菜が値上がりし、農民は暗く打ち沈んでいた。

上門村次郎助および川内村茂右衛門の二人は「農業心懸けよく、年貢米も数年来一番に完納。優美として鳥目賞賞状」（当時の物価では約米一斗五升が買える。「近世物価史研究」）をいただく。

また、上門村嘉七他十二名に対し「年貢米初蔵入皆納」したからと、芦北郡郡代（県事務所に該当）からお褒めの言葉を貰ってやり、農民を奮いたゝせることに意を注いだのである。

（徳富文書第一巻）

12月発注工事（百万円以上分）

一、道路災害復旧工事	
○日祭宗馬島線	
事業費	一、〇五〇、〇〇〇円
工期	平成二年三月二〇日
業者	(有)豊崎建設
○日野越線	
事業費	一、三五〇、〇〇〇円
工期	平成二年三月二〇日
業者	(有)今田建設
○辻線	
事業費	二、七〇〇、〇〇〇円
工期	平成二年三月二〇日
業者	(有)大富建設
二、河川災害復旧工事	
○大坪川	
事業費	一、〇一〇、〇〇〇円
工期	平成二年三月二〇日
業者	(有)村上建設
○荒崎川	
事業費	一、七五〇、〇〇〇円
工期	平成二年三月二〇日
業者	村上建設
○新立川	
事業費	八、六一〇、〇〇〇円
工期	平成二年三月二〇日
業者	(有)大富建設
○塩迫川(1)	
事業費	一、〇〇〇、〇〇〇円
工期	平成二年三月二〇日
業者	(有)今田建設
○塩迫川(2)	
事業費	三、二七〇、〇〇〇円
工期	平成二年三月二〇日
業者	野崎土木(有)
○鶴川	
事業費	三、四九〇、〇〇〇円
工期	平成二年三月二〇日
業者	(有)大英建設
○津奈木川(1)	
事業費	一、六三〇、〇〇〇円
工期	平成二年三月二〇日
業者	(有)今田建設
○倉谷川(2)	
事業費	六、七一〇、〇〇〇円
工期	平成二年三月二〇日
業者	(有)村上建設
○千代川	
事業費	一、二〇〇、〇〇〇円
工期	平成二年三月二〇日
業者	(有)坂口建設
○清水川	
事業費	二、二五〇、〇〇〇円
工期	平成二年三月二〇日
業者	(有)豊崎建設
三、辻線特改四種工事	
事業費	六、六五〇、〇〇〇円
工期	平成二年三月十五日
業者	南興建設(株)
四、津奈木村線改良（第一工区）	
事業費	二〇、八〇〇、〇〇〇円
工期	平成二年三月三日
業者	(有)野崎組
五、津奈木村線改良（第二工区）	
事業費	一六、二一〇、〇〇〇円
工期	平成二年三月三日
業者	(有)大英建設
六、公営住宅屋外附帯工事	
事業費	六、七三〇、〇〇〇円
工期	平成二年三月一五日
業者	(有)村上建設

三太郎をひた走る

―熊日三太郎駅伝―

去る一月十四日、三太郎をタスキでつなぐ熊日三太郎甘夏駅伝競争大会が、水俣市役所をスタートし田浦町農村環境改善センター前をゴールとする五区間（中学生十区間）四十一キロで行われ、本町チームは一般で総合三位となった。

チーム別では、津奈木Aチームが、一区で宮嶋弘行選手が区間賞を取る快走もあり一位となり、またBチームも健闘して七位、総合三位に入った。

選手の皆さん、大変お疲れ様でした。

結果は次のとおり

【一般】三位津奈木町 四時間五十分三十七秒

【チーム別】一位津奈木A（宮嶋弘行・福田必・松永進・藤原審二・竹本昌広）二時間二十分四十三秒

七位津奈木B（入新立芳郎・倉野義彦・柿内幸男・平野新市・斉藤拓巳） 二時間三十二分五十五秒

【中学の部】五位津奈木中・長浜智一・黒田博明・鶴野智治・新立康晴・川野敏宏・林田安富・浜田久美子・宮田浩司・坂本太郎・中村貴志）二時間三十三分三十八四秒

▲一区を快走する宮嶋選手（右）

平成元年11月診療分医療費速報

	一般	県下の順位	退職者	県下の順位	老人保険	県下の順位
受診者数	864人		179人		415人	
受診率	138‰	2	139‰	65	149‰	6
一人当り医療費	34,754円	6	28,175円	76	64,359円	57

津奈木町国民健康保健

町役場人事異動

（　）内は旧職

▽国土調査室長（兼地籍係長）▽（教育課長）竹本茂人▽保育園長（保育園長）斉藤五助▽教育課長補佐（兼学校教育係長）▽（町民課長補佐）堀和弘▽町民課長補佐（教育課長補佐）吉本洋二▽農林水産課参事（町民課保健衛生係長）新立満寿美▽町民課保健衛生係長（農林水産課参事）浦口美代子▽町民課参事（総務課参事）堀しのぶ▽総務課参事（町民課参事）稲森ヨシ子▽建設課水道係長（総務課防災交通係長）斉藤誠▽総務課防災交通係長（建設課水道係長）伊藤昭男▽建設課主事（教育課主事）財部大介

暮らしの情報

保育園の入園に関する面接

福祉係より

平成二年度、保育園入所希望児童の保護者に対する〝面接〟（入所に関する聞き取り調査）を次の日程で行います。

日時	9月21日（水）9時～15時	2月20日（火）9時～15時
会場	B&G体育館議室	B&G体育館室
対象地区	中尾川内 竹中内 染内 浜崎 町 中 古中尾	福平国下日小津奈木 浦上当添辻 大古新桜戸 泊川川

保育園入所申請書の受付

保育園入所申請書の受付は二月一日から一五日までです。

申請書は諸説明の関係上必ず保護者が町民課へ提出下さい。

添付書類の一つに町民税及び固定資産税課税台帳記載事項の証明が必要です。所得等のある世帯全員の証明を税務課で受けて下さい。

◎給与支払明細書（源泉徴収票）のある人は必ず添付して下さい。

◎入所申込書用紙は役場町民課・各保育所・各民生委員宅にあります。

詳しい事は町民課福祉係へお問い合わせ下さい。

母子家庭等向け相談専用電話設置

芦北事務所福祉課では、母子家庭、寡婦等の皆さんからの相談をお受けするための専用電話を設置しました。生活全般に関するお悩みや心配ごとがありましたらお気軽に御相談下さい。

なお、相談される方の秘密は固く守られますので安心して御利用下さい。

相談先 芦北事務所福祉課 TEL 八二―三五六五

衛生係より

三種・二種混合予防接種

次の日程で本年度の三種混合（百日ぜき・ジフテリア・破傷風）及び二種混合（ジフテリア・破傷風）の予防接種を実施します。

「実施日時

	実施月日	受付時間
一回目	平成一年一月一十三日	午後一時～二時
二回目	平成二年一月十三日	〃
三回目	平成二年三月中旬	〃

「実施場所

津奈木町改善センター

「対象児

昭和六十一年一月一日から昭和六十二年十二月三十一日までの出生児

※受診時は、印鑑と母子健康手帳を御持参下さい。

年金係より

年金額改定に係る差額支払いについて

この度の、年金額改定により、老齢福祉年金の受給額が、年額三十三万円より三十四万八百円に代りました。これに伴い、二月十五日より、各郵便局において、年金改定差額を支払いますので、年金証書と印鑑及び、特別証書を御持参下さい。尚、特別証書は二月上旬に老齢福祉年金受給者に郵送する予定です。お問い合せについては、役場福祉係に御連絡下さい。

交通係より

交通事故にはくれぐれもご注意を

最近、町内において死亡事故が目立っております。車に乗る人、歩く人、一人一人が注意しましょう。

また、道路を横断する時は必ず横断歩道を利用し、横断歩道のない所では左右の安全確認をし、特に車の直前、直後の横断は絶対やめましょう。

税務署より

確定申告はお早めに

平成元年分の所得税の確定申告は、二月十六日から始まり、申告期限は三月十五日です。

確定申告書は「申告書の書きかた」や「所得税の確定申告の手引き」を参考にして、昨年一年間の所得と税額を正しく計算して記載し、お早めに申告と納税を行ってください。

なお、事業所得、不動産所得又は山林所得のある白色申告者の方は、確定申告書に「収支内訳書」を添付することが義務付けられていますので、ご注意下さい。

次の日程で納税相談を行いますので、所得の計算の仕方や申告書の書き方等でお分かりにならない方は、御来場下さい。

一、期日
二月二十二日（木）

二、場所
津奈木町役場三階会議室

三、時間
午前九時～午後五時まで

※申告のことでお分かりにならないことがありましたら税務署や税務相談室でお尋ね下さい。

募集します

県営住宅入居者募集

一、募集団地
県営保田窪第一団地

二、申込用紙配付期間
平成二年二月十三日（火）から二月十六日（金）まで

三、申込受付期間
平成二年二月十九日（月）から二月二十三日（金）まで

四、抽せん日
平成二年三月五日（月）

五、入居日
平成二年四月一日

町営住宅入居者募集

◎入居資格
町内及び他の市町村に住所又は、勤務先があり、基準収入があること。住宅に困窮していることが明らかであること等。

◎入居戸数 一〇戸（三種）

◎申込用紙 役場建設課にて。

◎申込受付期間
二月二〇日～二月二八日

◎抽選日 三月六日

◎入居予定日 四月一日

◎家賃 二〇、六〇〇円（予定）

詳しいことは、役場建設課まで

技術訓練生

人吉高等技術訓練校では、中高年齢者、失業者、および職業転換を必要とする人に、技術者として必要な知識と技術について訓練を行い、再就職を容易にするため、技術訓練生を募集します。

一、応募希望者は公共職業安定所長の入校指示が必要ですから、最寄りの公共職業安定所へ相談して下さい。

二、募集科目

○構造物鉄工科 一名

○建築科（総合建築）一名

三、募集期間
平成二年二月一二日まで

※他の科目については、熊本及び天草高等技術訓練校でも募集しています。

詳しくは、人吉高等技術訓練校 TEL〇九六六―二二―二四七五 までお問い合わせ下さい。

通信制高校で学びませんか

定時制・通信制の独立校である県立津高等学校では、勤労と学習の両立をめざす定時制・通信制の生徒を募集します。

一、学習の進め方
年に二十回ほど日曜又は月曜に昼間登校して授業を受けます。授業・教科書・NHK高校講座等を利用して学習し、学校にレポートを提出し添削を受けます。試験は年三回、在学期間は四年以上で八十単位を取得すれば高等学校普通科の卒業資格を取得できます。

二、諸経費
授業料（月謝）はいりません。受講料、その他必要経費は一万四千円程度です。

三、受付期間
平成二年二月二十日（火）から三月二一四日（土）まで

問合せ先 熊本県立津高等学校 熊本市出水四―一―二 TEL〇九六―三七二―三二一

◀新築中の竹中団地

国の進学ローン受付中

一、ご利用頂ける方（次の学校へ進学される方々のご父母）
高等学校、高等専門学校、短大、大学、大学院、専修学校の高等過程又は専門課程（修業年限二年以上）

二、資金の使いみち（入進学に際して必要な資金）
入学金・授業料・施設設備費などの学校納付金、授業料・交通費・教科書代、アパート敷金など進学準備資金

三、取扱期間（四月に進学される方）
平成二年四月末日まで

■ご融資の概要

融資額	1選学者あたり100万円以内
返済期間	5年以内（交通遺児家庭及び母子家庭の方は6年以内）なお、上記期間内で1年以内の据置もできます。
利率	年6.2％
保証	(財)選学資金融資保証基金の保証または保証人（1名以上）
返済方法	毎月元利均等返済 ご融資額の2分の1以内でボーナス月増額返済、ステップ返済もできます

裁判所より

不動産競売の期間入れ

入札期間
平成二年二月六日から
同 二年二月十二日まで

入札物件については当裁判所書記官室で物件明細書、評価書等（写し）を閲覧して下さい。

TEL〇九六五―三二―二一七五
八代市西松江城町 ―四一
熊本地方裁判所八代支部

ご芳志お礼

地区	世帯主 故人
古川	荒木幸子 ニワ
平国下	石本愛七 ハマエ
染 竹	鶴野一郎 栄一
小津奈木	永松秀之進 清次郎
内野	豊田ユキノ 逸喜
古中尾	柳迫健治 寿
大泊	宮尾健郎 数彦
田浦	豊崎 洋 ハツネ
上下門	津々木一美 安行

右のかたがたから町社会福祉協議会へ香典返しとして金一封をご寄附くださいました。この善附金は、ご意志に添い有効に利用させていただきますとともに、故人のご冥福を心からお祈り申し上げます

（敬称略）

お詫びと訂正

前月号で、共団募金と歳末たすけあいの報告をいたしましたが、歳末たすけあい義援金に、一部誤りがありましたので、訂正して、心よりお詫び申し上げます。

誤 農協 五万五千五百六十九円
〃 役場 八千八百七十三円
正 農協 八千八百七十三円
〃 役場 五万五千五百六十九円