昭和56年
12月1日号
第190回
発行所　津奈木町役場
編集　総務課
印刷所　あすなろ印刷

町報つなぎ

人口と世帯
（10月1日現在）
人口　6,323人（－7）
男　3,015人（－5）
女　3,308人（－2）
世帯　1,710世帯
（）内は前月との比較

RKKテレビ「あなたの10時半」で生中継

こんにちは！津奈木町

去る十一月十七日、RKKテレビ「あなたの十時半」で、〝こんにちは津奈木町!!〟が男島のR&G津奈木海洋センター艇庫用地から生中継で一時間にわたり放送されました。

六車町長の津奈木町の文化、歴史、スポーツの紹介に始まり、町の伝統行事である鐵舟が、大泊青年部、商工会青年部、役場機動隊の力漕で披露されました。次いで鐵舟造りの磯見勝次さんの説明と力強い唄に合せて平野実喜さんの手びきの実演。浜崎の俵おどり保存会の皆さんによる俵おどり、平国婦人消防団による放水訓練と続き、ゲートボールのスティック作りの名人、吉野宏馬さんが紹介されました。海のスポーツとして、小学生のカヌーと育成士によるOPヨットのパレード。

「あなたの10時半」で産物のPR状況

産物紹介では、本町特産物のミカン類、メロン、海産物、清酒カメマン、発酵堆肥スクスク。庭石が広くPRされました。更に町婦人会の皆さんによる「豊年ドントこい」のおどりにより幕を閉じました。

最後に出演に御協力下さった方方に対し心から感謝申し上げます。

平国地区に完成

町づくりに活用

高齢者コミュニティセンター

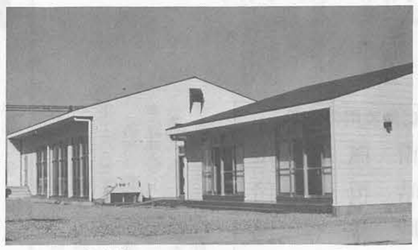

高齢者コミュニティセンターの全景

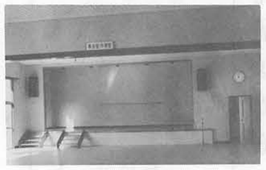

集会室

この施設は、平均寿命が伸び、地域人口の老齢化が進む中において、老人の地域における役割を見直し、高齢者にふさわしい社会活動を行うことにより、明るく生きがいのある生活を送ることができるように、その拠点としてもうけられたものです。

研修室

○センターの概要
(1) 設置場所
旧平国小学校跡地
(2) 構造等　鉄骨造　平家建
総延床面積　三一八・五㎡
敷地面積　一八三六・〇㎡
(3) 総事業費　四四五〇万円

表彰

叙勲祝賀会盛大裡に

勲五等に輝く農中福村両氏

昭和五十六年秋の叙勲が十一月三日発令されましたが、本町からは二人の方が受章されました。

永年の教育振興の功績で教育長の農中三澄先生が、勲五等双光旭日章、木材業の振興に功績があった県木材連合会理事、県素材机木協同組合理事長、町老友会副会長の福村安則氏が、勲五等瑞宝章をそれぞれ受章されました。

浜崎の林明蔵氏

日本顕彰会表彰

このたび浜崎部落の林明蔵さんが、十一月五日東京都港区の笹川記念会館において、昭和五十六年度社会貢献者（人命救助の部）として日本顕彰会から表彰されました。

林明蔵さんは、昨年十二月六日午後零時十五分頃水俣市陣内一丁目で発生した民家の火災の際、近くで作業をしていて火災に気付き、自分の命もかえりみず、猛煙のなか、足の不自由なお年寄りを救助し、バケツで初期消火にあたり、人命救助及び消火活動に協力されたものである。

また、水俣保北消防組合、熊本県知事から表彰されています。

―およろこびの福村氏（左）と農中氏（右）―

冬の暖房

火の用心と換気の用心

酸欠事故をなくそう

物が燃えるためには、空気の中に含まれる酸素が必要なことは言うまでもありません。

例えば、都市ガスを燃やすには千キロカロリー当り約〇・九立方メートルの空気が必要とされています。つまり、家庭で使われているガスコンロを一時間続けて使用する場合は、ドラム缶一二本分、小型ガス瞬間湯沸器だと ドラム缶三十六本分もの空気が必要ということになります。

閉めきった部屋で、寒いからとストーブやコンロをつけっ放しにしていると、燃焼に必要な空気の量が不足して不完全燃焼を起こします。頭痛やめまいを感じたら、酸素欠乏症か一酸化炭素中毒。場合によっては命をなくしかねません。火を使うときは、〝火の用心〟はもちろんのこと、〝換気の用心〟も忘れなく。

また、物が燃えるとき同じように、わたしたち自身も空気中の酸素を吸収し、二酸化炭素とともに、わずかの一酸化炭素を出しながら生きています。火を使わない部屋でも換気には十分気を配ることが大切です。

県知事表彰

昭和五十六年十一月九日、熊本市厚生年金会館に於て国民年金優良団体表彰式が行われました。

本町から日添部落の上村秀人さんが四年間にわたり国民年金委員及び徴収委員としての功により、県知事表彰を受けられました。

冬至

町・人事異動

（）内は旧職
十一月一日付

▽農林水産課長（農林水産課長補佐）開田正　▽農林水産課長補佐（農林水産係長）真野嘉一　▽建設課長補佐（建設課長補佐心得）篠原保智　▽町民課福祉係長心得（建設係）堀和弘　▽町民課（教育委員会）森下ムツ子　▽教育委員会（新規採用）平野新市　▽農林水産課付（農林水産課長）川崎武松　▽町民課付（町民課福祉係長）津奈木英子

年末、年始の交通事故防止運動

期間　昭和56年12月1日から
昭和57年1月10日まで

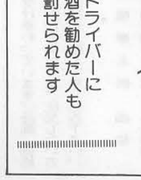

ドライバーに酒を勧めた人も罰せられます

飲酒運転防止「ほんの一杯だけ」が命とり

みんなそろって明るいお正月を

「歳末たすけあい運動」にご協力を
12月1日～25日

訪問

〝青空市場〟盛況

農協・漁協婦人部

にぎわう〝青空市場〟

去る十一月二十一日、午前八時より、農協駐車場において、農協と漁協婦人部の主催による青空市場が初めて開設された。

赤りに出されたのは農協婦人部の野菜など、漁協婦人部は大刀魚の日干しなど、いずれも部会員の手づくり品、約十五品目であった。

町内の主婦等一〇〇人余りによって、農産物、海産物ともみるみるうちに売り切れの状況になった。

海産物は出品部分が少なかったこともあるが、三分で終了。新鮮で手作りの野菜などに対する人気にもおどろいた。特に人気のあったのは上下門農協婦人部の〝ボタモチ〟で、ボタモチを積んだ車の到着と同時に買い手が殺到し、車から下ろす間もなく、一分もかからないで売り切れ、買った人がお金を受けとる人を捜すほどであった。

双方の婦人部の話では、今後も月に二～三回、この催しを続けて行くそうである。手づくりの加工品、無農薬で虫食った野菜など、市場では三足三文にしかならない健康食品と言える品物揃いだけに興味深かった。

ご存じですか人名漢字

54字増えました

生まれてきた子への最初のプレゼント――それは、名前を付けて〝名が体を表す〟ように願いをこめて、子への深い愛情と夢をその名前に託します。

ところで、この名前に使える漢字が、今年の十月一日から増えたのをご存じでしょうか。

今まで子供の名前に使える漢字は、二九百七十字（当用漢字表プラス人名用漢字別表、同追加表）でした。これが、常用漢字表等の制定により、二千百十一字（常用漢字表プラス新人名用漢字別表）になりました。つまり、百四十一字増えたことになります。

この中で、新しく人名用漢字別表に仲間入りしたのは「赳」「茉」「遼」などの五十四字（別表参照）。今まで認められなかった「赳太」や「遼太郎」などの名前もOKになりました。

名前は〝もう一つの顔〟として一生ついてまわるもの。それぞれの思いをこめて、ステキな名前を考えてあげたいものです。

人名用に新採用の54字

赳	苑	甫	楓	彬	惇	惟	慧	斐
旦	昂	李	栗	巴	伍	伶	侑	尭
孟	峻	嵩	嶺	迪	遥	遼	霞	頌
駿	鳩	鷹	茉	皓	槙	汐	洵	渥
瑛	瑶	璃	莉	眸	矩	碧	笹	緋
翔	脩	萌	萩	蓉	蕗	虹	諒	

地籍調査

「杭」を抜かないで下さい

今年より津奈木町では、国土調査法に基づく地籍調査事業に着手いたしました。

この調査は、各筆ごとに境界ならびに位置、形、地番、地目、面積等を明確に調査測量し、その結果に基づき新しい地籍図と地籍簿に正しく書きかえる調査です。

この調査を実施にあたり、すでに大字津奈木の一部に筆界杭を打ってあります。また測量のための〝杭〟をこれから打ちますので、〝杭〟をぬかないよう〝に御協力いたします。

税務署だより

医療費の所得控除

あなたやあなたの家族が病気をしたりけがをしたりして、多額の医療費を支払ったときは、次の算式によって計算した額が、医療費控除として所得金額から差引かれます。

医療費控除額＝どちらか少ない額（最高200万円）
一負担した医療費

※負担した医療費とは、支払った医療費から保険などで補てんされた額を差引いた額をいいます。

医療費とは、診療や治療などを受けるために直接必要な費用で、次のようなものをいいます。

(1) 医師や歯科医師に支払った診療代、治療代
(2) 治療や療養のために必要な医薬品の購入費
(3) 病院や診療所、助産所へ入院するための費用
(4) マッサージ指圧師、はり師、きゅう師、柔道整復師による治療を受けるために支払った施術費
(5) 保健婦、看護婦、准看護婦などに対して支払った療養上の世話の費用
(6) 助産婦に対して支払った分べんの介助料

医療費控除を受けるためには、その年分の所得税の確定申告に支払った医療費の領収書等を添付することが必要です。

くわしくは、町役場税務課におたずねください。

寄贈御礼

不法市民ラジオを追放しよう

重盤岩に日の丸

古川部落の川崎ツルエさんより故川崎一幸氏の叙勲を記念して、日の丸一旗寄贈いただきました。記名の上掲揚させていただきます。

不法電波使用は20万円以下の罰金

テレビやラジオの受信に障害を与えるだけでなく、陸上や海上の無線局にも混信をもたらす不法電波を一掃するため、昭和五十六年五月に電波法の一部が次のように改正されました。

不法電波を発射する無線機を使った者に対する罰金が従来の「五万円以下」から「二十万円以下」に引き上げられました。五十六年十一月から適用されています。

また、昭和五十八年一月からは、不法電波を発射する無線機を持っているだけでも改正電波法が適用され処罰されることになります。無線機を使うときは、郵政大臣の免許が必要です。

わたしたちの生活に深いかかわりを持つ電波を、正しく、有効に使うために、不法電波を発射する無線機は絶対使わないようにしましょう。

国民年金

保険料は所得から控除されます

本年中にあなたやあなたの家族が支払った国民年金の保険料は、税金の課税対象となる総所得金額から社会保険料として控除されますので、保険料の納め忘れがあれば年内に納めて、所得を申告する場合に、必ず国民年金保険料を支払ったことの手続きをしましょう。

詳しいことは役場、または社会保険事務所におたずねください。

クリスマス

郵便局からのお願い

小包は十二月十五日までに!!

贈答品を中心に大量の小包が差し出されますが、特に年賀状の受付が始まる十二月十五日を過ぎてからお出しになりますと業務がふくそうして年内配達が出来なくなります。是非早目にお出しください。

年賀状は十二月二十日までに!!

年賀状の受付は十二月十五日から始まります。年末押し迫ってからお出しになりますと元日の配達に間に合わなくなる場合もありますので、お早目にお出しくださるようお願いします。

積立貯金の集金と保険料の払込みは、十二月二十八日までにお伺いしますので、皆さんの御協力をお願いいたします。

最低賃金改定

熊本労働基準局では、熊本県内の最低賃金を別記のとおり改定しました。使用者は、この最低賃金額より低い賃金を労働者を使用することはできません。なお時間額は、パートタイマー等時間給労働者に適用されます。

最低賃金に関するお問合わせは熊本労働基準局・賃金課（TEL〇九六二三五五一三一八一）又は最寄りの労働基準監督署におたずねください。

記

熊本県最低賃金
一日　二千七百十円
（五六年一〇月三一日より）

農林水産

農業大学校学生募集

県では、農業に関する知識及び技術を修得し、卒業後も県内に居住して農業に従事しようとする十八歳から二十五歳未満の者の農業大学生の募集を行なっています。

修業年限は二カ年間で、農科、園芸学科、畜産学科の三学科となっており、性別は問いません。入学希望の方は農林水産課までお問い合せ下さい。

果樹苗木のほしい方

農林水産課では果樹等の注文を受け承わっています。品種、価格は左記の通りです。注文したい方は現金を添えて申し込み下さい。

種類	本数	価格
梅苗	一〇本	二八〇〇円
桃苗	〃	四〇〇〇円
梨苗	〃	四〇〇〇円
桜桃苗	〃	二七〇〇円
栗苗	〃	二五〇〇円
柿苗	〃	三五〇〇円
キウイ	〃	八〇〇〇円

なお、価格は品種系統により異なりますし、運賃は別に掛ります。本数が一〇本単位になっていますので、数人の方で催合っても結構です。

保健課より

年末年始のゴミ収集

ゴミ収集は年末は早目に年始は一月五日よりとなっております。年末年始（十二月三十日～五十七年一月四日）休みますので、その間は自分の家で保管又は処分し、人に迷惑をかけないようにして下さい。

毎年、年末になれば一度にゴミが集中し、その都度収集しきれず大変迷惑をおかけしますので、出来るだけ早目に出されるよう協力の程をお願い致します。

社協だより

ご芳志お礼

部落	世帯主	故人
平国下	長浜生幸	モノ
竹中	山崎昭三	亨蔵
浜崎	村上成	チエ

右の方から町社会福祉協議会へ香典返しとして金一封ご寄付下さいました。その寄付金は、篤志に添い、有効に利用させていただきますとともに、故人のご冥福を心からお祈り申し上げます。

たばこ消費税は暮らしの中に生かされています。

●たばこは地元で買いましょう。