津奈木

発行所
津奈木公民館
芦北郡津奈木町
電話（津奈木）24番
編集人　岡松　壮
印刷所　緒方印刷所
八代市通町
電話（八代）代表 3118番

歴史をつくる

説明　本町と水俣市を結ぶ新国道建設で一番の難工事は鎧ヶ崎の掘割りであろう。海に出ばっている山の胴体に八米の道を通そうとするのであるから、中々のことである。しかしこれが完成すれば、幾多の生命をうばった魔のカーブもなくなり、これからは、鎧ヶ崎は県立公園中特にすぐれた海の眺望をほしいままにする名所となるであろう。

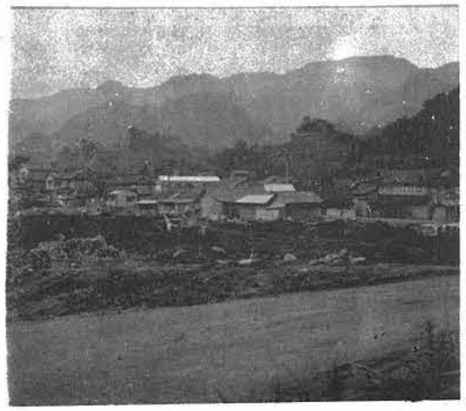

説明　「桑田変じて青海原になる」ということばがあるが、これはその逆で海が陸地になるところである。おびただしい鎧ヶ崎掘割の廃土は、桜戸の海岸にもはこばれて、新しい陸地が生れている。今の国道ができて、いろいろな方面に変っただろうが、この新国道ができることによって又物心両面にわたって変わることだろう。

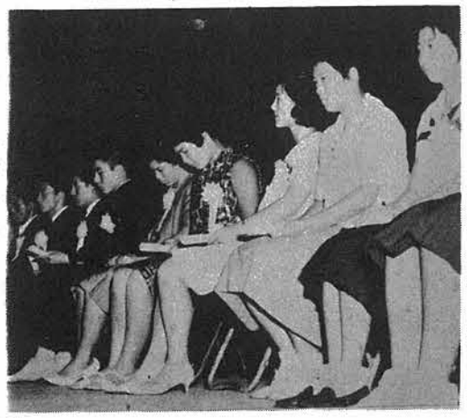

説明　さる六月二十日水前寺の体育館で「オリンピックを迎える県民のつどい」に参加した本県出身の選手、左から本町出身の吉野伸篤、柳迫義治選手、六番目（女の最左端）が田中聡子さんである。

一人一人がその道の日本のベテランであるが、舞台にあがってはいかにもおもはゆそうである。

農業構造改善事業正式決定

町長　齊藤亀齢

待ちに待った農業構造改善事業の本指定決定通知が六月六日にあった。

予備指定を受けたのが去年であったので本指定までの一年間と言うものは日に夜をついでの準備事務等に涙ぐましい努力が続いた。

事務の進捗は常に県下のトップをしめ、係官からはいつもほめていただいたほどである。

しかるに突然「寝耳に水」のように「農協の経済状態が思わしくないのでどうだろうか」と言ううわさを耳にしたのである。そこで折角ここまで進んでいるのに、そんなことにでもなればこれこそ一大事と早速県当局をたづねて其の理由を聞く事にした。

ところがそれは事実で農業改善事業の融資は農協を通じて行われるので、農協が弱体であれば金の融通は出来ない、従ってせっかくの農業改善事業も取やめねばならぬ。結局農協を強化するより外に手はないとの事である。

農協の強化、このことはずっと前々から叫ばれながら中々効果があがらなかった。今度こそ其の強化を実現せねばようやく津奈木町が立ち大切なチャンスを逃してしまう。是非共其の強化を実現して改善事業の指定を受けねばならぬ。かくて農協の臨時総会となり貯金、出資、販購売、指導と一大躍進農協の新生をちかったのである。町からも年額五十万円づつ五ケ年間の補助をすることになった。

これによって弱体農協と言われた津奈木農協も面目一新して強化の実をあげたのである。

しかし津奈木農協の前途に対しては更に一層の協力が必要であって、それによって農業改善事業も第一次、第二次と順調にすゝみ密柑の里津奈木町の明るい前途がひらけてくることになるのである。

柳迫義治　吉野伸篤
両選手の昨今

去る四月の相模湖での第三次オリンピック候補選手選考会で、カヌー、カナデアン、ペアに入選して以来、水俣で長崎県選手と一しょに練習をやった。

六月二十日には熊本県主催で「オリンピックの集い」が水前寺体育会でもよおされ、オリンピック候補選手を案内して、その激励会があった。柳迫、吉野両君も田中聰子さんらと共に案内された。知事の激励の挨拶、記念品の贈呈などあったのち、選手代表として柳迫義治君がお礼の言葉をのべた。なみいる選手の中には大学出の人もいたのであるが、それでも柳迫君に指名されたのには、何かがあるようで、郷土人としてほこりしくもあり、責任の重大さも感じた。

七月四日から練習場所を荒瀬ダムに移し、八月二十一、二日に相模湖で最後のレースが行われて、これで正式なオリンピック選手がきまるわけである。

今までの苦労、努力がみのるかそれとも水の泡になるかが、この八月二十一、二日にきまるのである。柳迫、吉野両君の健康をいのり、健闘を願って止まない。

なお、七日初めには、県出身のオリンピック有力選手十五名があげられた中に、吉野、柳迫両選手が加わっていたことは、郷土のものとしてほこらしく感じた。又都連合婦人会の小崎会長外役員の方々がわざわざ、荒瀬まで行って選手を慰問激励して下さったことは選手に深い感謝をあたえた。

特選（工作展）赤崎小学校

毎年一回行われる県工作展八代会場に出品した赤崎小学校の作品が又特選一、入選五、佳作十八点の成績をあげた。特選の開田晃二君は郡内ただ一人。入選も十名中五名

入選者次の通り

特選　五年　開田晃二
優良　二年　伊藤正人
〃　三年　篠原由美子
〃　三年　吉野芳男
〃　五年　浜崎一彦
六年　林田サヨ子

人権擁護委員にご相談を

人権擁護委員制度が生れてから本年は丁度十五年目になります。しかし私たちは現在人権擁護委員をほんとうに身近な相談相手として利用しているでしょうか、熊本県にも今一四〇名の人権擁護委員がいて

(1) 家庭内の財産相続
(2) 離婚問題
(3) 借地借家問題
(4) その他民事や家事に関すること

と右のようなことがらについていつでも無料でご相談に応じています。申すまでもなく、ご相談のことについては、絶対秘密をまもりますからご安心下さい。

人権擁護委員は、私たちの町から暗い昔からの封建的因習を一掃し明るい平和な社会をきずくために日夜努力しているものです。どうぞ御利用下さい、当町の人権擁護委員は千代光明寺の**田上一智**氏です。

郷土めぐり

深水玄門さん

千々岩頼母

玄門さんは明治元年に深切丁寧な方で、うちでは食事十二月二十三日九十三も書物も人まかせにせず必ず自分才の高令を以て亜かれで調製され、年老いられる迄それた。其の墓は熊本市の霊樹山にあり、おくりをつづけられていた。名して春山先生という深水家に嫁がれた時玄門さんから七ケ条教を示された。それは老祖父母に心力の及ぶだけ孝養をつくす事、先祖の御霊の御祀りをする事、兄弟仲よくする事、夫に対して指図がましくせぬ事、内外の事をする時は老父母様に御たづねする事、朝は早くお起き老父母様の御機嫌を伺い御寝床を掃い御手水が済んでからお茶を拭り食物

蒲公も其の死を惜しまれ、良き老臣を失ったと悲しまれ金壱封をたまわった。墓石は深水長航、伊佐尚雄、深水成章、松岡清吾、深水栄喜の孫達によって建てられている。

玄門さんの奥さんは、平野家から嫁がれた。なかなかやさしく人様の御機嫌を伺い御寝床を掃い御手水が済んでからお茶を拭り食物

宗安－玄門－壱崖
- 亀令（医）
- 継雄
  - 治泰
  - 久
  - 十波
- 長隆（妻は津奈木ひさ）
  - 清
    - 真吾
      - 順子
      - 信子
    - 芳子
    - 恵美子
  - せい
  - 静
  - せつ（小栗川義雄の妻）
- 元登
- 成章
  - 文貴
  - 吉雄
    - 白吉子
    - 貴子
  - 吾吾
    - 進
      - 進一（死）
      - 茂子（深水大吾の妻）
      - 進吉
        - 俊秀
        - 俊和
- 栄喜（神風連で戦死）

来春新卒者の就職について

水俣職業安定所より

卒業後就職させられるについてご父兄の方にお願いいたします。

一、職業選定は、

只かんたんに、知人、友人がいるからといって決めないで、本人の能力個性身体の状況、希望などを基礎とし、職業の将来性などをよく考えて、学校と相談をしてきめて下さい。

二、安定所では

十月頃より学校を訪問し、父兄立会のもとに就職のご相談に応じます。

三、　家庭を訪問して募集する方法は禁止されていますから、違法のいざないに乗らないようにしてください。

四、　学校と相談してきめることは、結局お子さんの将来に幸福をもたらすことになります。

感電事故防止

台風などで電柱がたおれたものや電線が切れてたれ下がっているものには絶対に手をふれないようにしましょう。できれば、役場か公民館にそのことを知らせて下されると、こちらから通知します。

なお電線附近での建築、木たおし、せみ取り、魚取りなどは注意しましょう。

また老体の事故何くれ注意して出す様にする事等であった。

奥さんはその後六十年の間よくその教えを守られ其の内助の力は誠に格別なものであった。

子供は五男六女をあげられたが長男龍崖、次男宣雄、三男五郎氏

町民の道標

私たちがどこかへ行こうとするには道がある。私たちが世の中を渡ってゆくにも又道がある。言いたい放題に言い、したい放題におこなったら、世の中は蜂の巣を打破ったように乱れるでしょう。今度「国民道徳憲章」熊本日日新聞社選定、を各戸におくばりいたします。そして見やすいところに貼って、日々の自分の言行を反省しましょう。民主主義とは「先ず己れ自身を正しく」するといいます。

本町民は道徳のきまりから見て悪いとは思いません。いや他町村にくらべてすぐれてさえいると思っています。しかしむつましくなければならぬ筈の夫婦が、時にはやはりケンカをいたします。いたらぬ身のあさましさです。日々この憲章をかがみとしてつつしみましょう。

この外は早く亡くなられた様である津南先生からの家系をしらべて見ると。

おくやみ

次の方々が他界されました。謹んでご冥福をお祈りいたします。

部落　死亡者　世帯主
中尾　緒方ツタ　薫
上下　川野ズヨ　亨
古川　芦浦政吉　政雄
桜戸　前坂和彦　七郎
内野　積トシ子　薫香
平上　野崎実人　定
食谷　永田レイ　ハル子
竹水　竹永嘉吉

赤崎小学校に電話

町内の学校の中で、赤崎小学校ばかりが電話がなくてこまっていたが、六月二十九日より開通した。電話番号津奈木局六三の乙

寄贈

金壱万円也　カヌーの艇購入資金として　匿名氏より
（たずねさがして水俣市昭和町振津工業所社長であったことがわかった。）
こうもり傘参拾本　津南中学校へ　白浜　哲哉
オルガン壱台　平国小学校へ　水俣信用金庫より
金参千円也　カヌー艇購入資金　津南中学校生徒一同　職員一同

小さきものの善意
駅の美化

小中学校の子供たちが、毎日曜駅を掃除している。浜桜戸浜崎が中心であるが、中には内野上下門からも来ている。待合所にはちりかごや空罐で作った煙草盆もおいてあるのをお気づきでしょうか。また、切符売場や待合所のかべにみずみずしくて美しい生花にお気づきでしょうか、これみなこれらの小さい人々の善意です。

本町民公徳心の尺度

さる六月二十二日、役場・農協果樹指導所が、駅前広場に甘夏柑苗二十一本を植えた。本町が甘夏柑産地であることをPRするためである。もしこれがむしり枯らされたとすると、本町公徳心の劣悪さの悪名を天下に発表するようなことなろう。

甘夏柑がスクスクと成長しますように祈っています。

口無（くちなし）は泣く

駅のついでにまあ一つ。くちなしの花や、つつじの花を折り取る人は誰でしょう。

なにも悪意あってなさるのではないでしょうが！オリンピックを前にして、日本人の公徳心を心配されている時です。本町の玄関をきれいにしましょう。

道徳再建運動にちなんで

千々岩頼母

さきに熊本日々新聞社が、国民道徳憲章を広く天下に公募してその選定を見、道徳再建運動を始められてから本県下は言うに及ばず本運動は広く全国に波及しつゝある様であります。これは人々が道徳の再建に関心が深く又その必要を感じているからと思います。

わが津奈木町に於ても七月十六日に道徳再建に関する講演会を開きその後各部落毎にその趣旨徹底並に実践についての座談会を開き又国民道徳憲章は印刷の上、本町内各戸に配布されることになっています。道徳の大切な事は今更言うまでもなく、どんな時代、どんな国でも之を尊重しないところはありません。

道徳こそ国家社会発展のいしづえであり、個人の幸福の基本であります。今度出来た道徳憲章は一般的に言いてありますので、私達はあれをよく読んで、それを私達の日常生活の中に小さい事でもよいから一つ一つ実践に移していくことが大切かと思います。

次に私を導いてくれる言葉の二・三をかゝげます。（私の抄録から）

▽愛郷心は愛国心の基本也（徳富蘇峯）

▽衆善奉行、諸悪莫作（仏語）もろもろのよい事を行い、もろもろの悪い事をするな

▽成功の度合は道徳の度合によって決定される（野間清治）

▽「はい」、「ありがとう」、「すみません」のよくいえる人のうちは平和で幸福である。

両親学級（第一課）

「親のいうことはせぬが、親のすることはまねる」ということわざがある。

親がとくべつにわが子をこのように育てようと計画しても、しぜんな家庭生活がその計画にみあうものでなければ失敗する。いいかえると、先ず親が計画通りにやれるかどうかが問題である。

両親学級（第二課）

「よいお子さんばかりおもちですが、どういう教育をなさっていられるのですか」と聞くと、古びた畳の上にすわった不しようひげのお父さんは「これという教育方針はもちません」という。「しかし何かあるはずですが」と問いつめると「夫婦仲よかけんでっしゅうたい」と答えたといういつかの話を忘れない。

両親学級（第三課）

遠方にいる息子から「嫁はお父さんたちまかする」といってきたのでお父さんたちは嫁さがしをして何人かの候補をあげてみた。

さて、ご両親は心得たもので、さしてあわてもしなかった。というのは「親がよければ子はよいにきまっている」という一般の通説にしたがって、娘さんのせんさくはせず親の品評によって嫁をきめた。このころあった話

齊藤惇生氏のこと

斉藤亀齢町長の三男惇生（あつお）氏は京都大学を卒業し、引続き同大学院で研究をされていたが去年三月「論医博第七六号」で医学博士の学位をえられた。研究は人体を冷凍して（動物が冬眠している時の状態のようにして）内臓を手術すること。

本町四人目の博士としてお目出たいことである。なお今年七月中旬より、京都大学教授助教授一行四人の一人として台湾台北市の大病院の招きによって渡台されることになっている。

斉藤惇生氏を語るなら、どうしても忘れてならないことは、パキスタンのサルトロ、カンリ山（七七四二米＝註富士山を二つ重ねてなお百米高い）に、人類として初めて頂上をきわめたことである。

家庭教育学級とはどんなことを勉強するのか

○学校教育と家庭教育の役割
○親の子供教育についての自信
○家庭の人間関係
○親の言い分子供の言い分
○子供の集団
○欲求不満の子供の扱い方
○親の道徳、子の道徳
○勉強、運動、遊び
○子供の発達段階とその導き方
○責任感を育てるには
○創造性を育てるには
○よい習慣のしつけ
○子供のほめ方、しかり方
○学習の問題
○学校での道徳教育
○子供会
○正しい宗教心の養成
○子供中心の衣食住
○テレビの問題
○経済生活への協力
○子供心をきずつけないための大人の配慮
○互に人格を尊重しあい、いたわりあう人間関係
○秘密のない円満な家庭
○話合いのできる家庭
○長期休みの中の子供の生活
○その他

時に、昭和三十八年七月二十四日手前十時四十五分。

全世界の登山家は氏の功績をたたえ、氏の栄誉は世界の登山記録に永久に残ることだろう。

農業構造改善事業実施
地域の本指定なる

本町農業構造改善事業も、昨年六月予備地域としての指定を受け以来町民各位のおしまざる協力と、支援並びに県当局の理解ある指導のもとに、去る六月六日付県下十二ケ町村のうちより選ばれ、津奈木町外六ケ町村が、第一次の本指定を受けたのである。

この構造改善事業は、前にも述べたように、補助事業と、融資単独事業にわかれ、尚この事業は三ケ年にわけ実施されるものである。先づ補助事業計画として、三十九年度は農地の集団化（交換分合、換地）事業計画並びに農道事業、四十年度は集団化事業の実施及び開墾事業、四十一年は共同防除施設事業、又融資単独事業計画としてみかんの樹栽を農林漁業金融公庫の融資により二ケ年で実施する予定である。御承知のとおり、本構造改善事業は、限られた予算の範囲で、限られた地区を重点に行うものであり、この事業に参加出来ない、いわゆる谷間施策としては開拓パイロット事業（補助事業）、非補助土地改良事業（融資事業）、果樹園経営改善事業（融資事業）等のあらゆる制度資金を大いに活用していただき、構造改善事業におとらない事業効果を期待している。

尚又、第二次構造改善事業が四十一年度あたりから実施される予定であるが、これが実現するかしないかは町民各位の熱意次第であり只今からその準備態勢をととのえておきたいものである。

（伊藤益夫）

枯野の火のようにひろがる
葉たばこ耕作

津奈木の葉たばこは、以前から生産されていたが、昭和二十二年ごろから急激に耕作者がふえてきた。全国の葉たばこ耕作面積はおよそ九万㌶により、本町では約十五㌶（樹園地の十分の一）です。

今年の葉たばこの収入は十ケ当り平均十一万五千円と予想され（本県下的に調節する、いわゆるオートメ米の約三倍）で、みかんに次ぐ重要生産物となっています。現在では化されて、今までの苦労も一掃されています。

農協では御協力下さる農協貯金者の安全性を確保し、農協信用の向上をはかるため昭和三十七年七月貯金者保護制度を指定されています。この制度は貯金者の貯金に対し、熊本県信用農業協同組合連合会と、農林中央金庫が全面的に保証する制度であり、貯払停止制限といった不安なことを全く無くしたことです。今年度は全国農協合金融のいっそうの進展を期した農協貯金二兆円に達しようとする年において、全国農協信連農林中金が一体となって農協貯金の安全性を確保し、農協信用の向上をはかるためこの制度を益々強化し、貯金者の皆様へ信頼と期待にこたへ組合金融のいっそうの進展を期した

農協貯蓄者の保護

はたばこ乾燥釜も重油灯油プロパンガスなどを使用し、温度も自動的に調節する、いわゆるオートメ化されて、今までの苦労も一掃されています。

苗つくりも電熱苗床にない、共同育苗ができ、健苗が大面積に適期に生産されるようになったため非常に楽になりました。

今年は倉谷の楠本敵さんは一人で約二㌶（昨年の二倍に増反され）、県下でも西の横綱とされています。津奈木の葉たばこは他にくらべて上質で、専売局からも期待をかけられています。こんなに有利であり有望であるため、本町でも益々耕作者がふえ二十㌶までにはなるものと思われます。

（林田貞夫）

開こん申込受付中

津奈木土地改良区では、毎年開こん資金の融資事業を行っていますが、本年も第二次分として、七月末まで受付中です。

資金は農林漁業資金で年三分五厘で、五ケ年据置、二十ケ年、年賦償還です。

総事業費の二割を自己負担すれば、八割は年三分五厘の低利で融資が受けられる訳です。

山林、未墾地等を開こんして、みかんでも新植増反しようと云う方には大変喜ばれております。

本年から来年春にかけて開こんしたいとお考えの方は一応土地改良区（役場内）へ御相談下さい。

水田の畦畔コンクリート工事についても同様な融資が受けられますので御希望の方は御問合せ下さい。

（松崎茂生）

部落別柑きつ出荷量　39年度

	早生	普通	甘夏	計
竹中	935kg	3.929	3.808	8.672
浜崎桜戸	7.538	8.225	1.013	16.776
浜崎	1.656	1.200	895	3.751
町内	146	738	339	1.223
新古川	1415	2.753	531	4.699
大中泊	4.713	4.856	1.421	10.990
中尾	3.985	2.950	305	7.240
古中尾	377	2.163	908	3.448
倉谷	18.687	11.538	4.927	35.152
内野	1.055	5.008	2.132	8.195
上門	699	2.101	476	3.276
下内	2.976	4.588	324	7.888
川奈	1.465	4.169	691	6.325
小津奈	5.201	14.628	1.459	44.270
日当	6.458	16.524		
日国	1.177	13.157	3.520	17.854
平浦	657	1.967	0	2.624
計				182.383

市場別計算明細　（1kg当り）

	早稲温州			普通温州		
	単価	諸経費	手取	単価	諸経費	手取
	円	円	円	円	円	円
東京	80.61	14.27	66.34	66.00	13.48	52.52
大口	59.25	9.75	49.50	63.00	9.24	53.76
小林	64.99	12.12	52.87	65.00	1.087	40.74
水俣	45.27	9.76	35.51	49.70	10.70	39.00